泰東日報

發行人 井口陸遺
編輯人 趙忠恍
印刷人 曾根四郎

社址 大連市飛驒町六十七番地 株式會社 泰東日報社
電話 編輯局 二〇五二四 二八〇九二 營業局 二八〇九一 二八〇九三

價目
本埠 零售每份五分 每月壹元三角
外埠 每月一元六角五分半年九元六角全年十九元郵費在內報資先匯
廣告 每行（五號字十三字）一日刊費壹元二角、指定特別地位加倍長期另議

拿粹黨大會中止舉行

【柏林廿六日國通電】德國政府、鑑於時局急變、八月廿七日之坦念貝希戰捷記念祭、決定中止、再定在紐倫堡舉開之拿蒂斯黨大會、亦決延期舉行

關於現內閣應取方途
或將出以重大措置
日政府今或召開臨時閣議

【東京廿六日國通電】平沼首相、關於今後國際新情勢之一般對策、有以新構想愼重考慮必要、因此除刷新國內体制而外別無他法本此信念、二十六日於宮中、會見湯淺內府時、對於現內閣應取方途、表明重要決意、以求內府諒解、再對近衞樞相右閣僚、亦披瀝其所信、首相對於諸般情勢、俟有確認後、對於表現重要決意之時期、將加愼重考慮、藉二十六日午前、與近衞樞相及坂垣陸相重要會見之機、其機運當急速成熟、首相更於是日午後與池田參謀會見懇談、再板垣陸相、亦會見西尾教育總監、作重要協議後、謁閑院總長官邸、往來益加頻繁、或於二十八日、假首相官邸、舉開臨時閣議、關於實現重要決意之現內閣方途、將出重大措置、亦未可知

池田成彬氏 謁首相要商

【東京二十七日國通電】平沼首相二十六日午後四時半、在首相官邸招致是日由箱根歸京之池田成彬氏、要談約半小時池田氏由官邸辭去後、特赴大藏省、與大野次官要談

大角大將一行 照舊訪德

【東京二十七日國通電】預定出席紐倫堡那其斯黨大會之大角、寺內兩大將、以歐洲情勢之急變、暫於瑞士待機、聞已內定矣、而外務省方面、與陸海軍兩當局、協議之結果、決求兩大將、按預定直赴德國之主旨、已於二十六日拍電與駐德帝國大使館矣

法決對蘇抗議

【巴黎廿六日國通電】法下院外交委員會、對於德蘇不可侵條約、提出對蘇抗議動議、除共產黨議員而外、餘則滿場一致表決云

日防共精神決不稍變
國際情勢與我無關
陸軍發表時局當局談

【東京廿六日國通電】陸軍因德蘇不可侵條約之成立、決定打消從來對歐方策、惟鑑於糾紛錯雜之現下、國際情勢、不應徒以感情用事、應使國民牢記帝國對於事變處理並對於防共協定之根本方針、決不微動藉以喚起國民之正當輿論、因此特於廿六日午後四時以陸軍當局談形式、表明陸軍之明白決意如次

帝國關於對歐策、經過數月之間、世界情勢、變轉無常終因德蘇不侵條約之締訂、使歐洲情勢丕然一變、以但澤問題爲中心、德意、對英法諸國、不問其好與不好、一路捲入戰爭、此爲周知之事實、昨日之盟邦德國、卒然與蘇聯相結、因爲獨波關係之緊迫使然、然其予我國國民之不滿、則匪淺鮮、帝國政府、因此打消對歐處理方策、還原舊狀昨日已以內閣書記官長談有所發表、然國際情勢勿論如何轉變帝國旣定事變處理方策、決不稍動、堅持防共根本精神、之方針、亦無何變更、帝國應以此種國策爲基調由自主的見地、建設東亞新秩序隨夫今後歐洲情勢之轉變、對於極東安定勢力帝國必當累加重壓不難想像、而各種誘惑及策謀、亦必所在皆是、吾人亟應不屈不撓、勿爲所動本乎事變處理根本方針、以毅然態度一路邁進以此國家總力、尤其國防力亟應急速充實、以固帝國國際的地位自不待言、本此觀點、速謀事變處理体制之强化、及其實踐之徹底與國民臥薪嘗膽之決心、蓋不可或缺之要事也、陸軍當仍照舊順從我國策之所趨、於國民一致團結之下、勇往直前達成事變處理之目的

皇帝陛下幸彌榮村（天覽村民耕作狀況）

法國政府彈壓人民戰線派

【巴黎廿六日國通電】於動員令下之巴黎、當此風息告急之際、全國已橫溢緊張氣氛、巴黎東停車場等、因應召兵頗成混雜、但與大戰當時不同、毫無萬歲喊聲、及軍謠之聲、民衆皆鎭靜而貌、餞別出征兵士而已、巴黎市內、比較的平靜已決昨秋慕尼赫、會議當時之興奮市民似有內定、公共汽車汽車等、減少半數以上、人民亦減、當此危機、政府與言論機關協力、熱望國民冷靜、力爲國論統一、共產黨側、獨與德蘇提攜論調、揭載戰術、政府已發布嚴重取締此種印刷物令、即日對共產黨機關報、開始厭迫、沒收斯蘇亞獨夕刊及號外此種措置足証法國政府以戰爭危機當前、放棄民人戰線政策、極値注目、再社會黨亦決議與共產黨絕緣

美國發表 準備保僑

【華盛頓二十六日國通電】美國政府爲防萬一撤退在歐美國市民、及保護美國權益、將取各種措置、但據國務院當局發表、其內容大体如左

一、於國務院內新設在外市民撤退事務局
一、爲擁護在歐美國權益、於歐洲各國首都並主要商業中心地、設置美國外務特別辦事處
一、美國海軍之一部業已出動必要時、爲撤退美國國民、準備派遣軍艦

倘歐洲大戰勃發 英內閣即將改組

【倫敦二十七日國通電】英國政府時下雖着々進行戰爭勃發場合對處之準備、但二十五日據政府官邊所洩露者、倘大戰勃發之場合、英國政府則斷行內閣大改造、由於擧國一致之原則、保守黨內之舊閣僚之大物求根本爲反對黨之勞働、自由兩黨之首腦入閣、形成一堂堂擧國一致之戰時內閣、同時有於閣內設置戰時主要閣僚會議之方針、而於此會議上、張伯倫首相哈利法克斯外相、西門財相、查特費爾德國防調整相、阿特里勞働黨（承諾入閣之場合）辛克列亞自由黨主（同上）邱吉爾保守黨領袖等英國之巨頭、將齊集於一起乎

希總統中止廣播演說
端視英回答決定和戰
和平工作不無一縷希望

【柏林廿六日國通電】攜帶希特拉總統致張伯倫首相親函至路急返倫敦之英大使、定謁首相外相協議後、重返柏林再與希總統作重大會見、終局結果皆有待於右述會見作最後決定以故定廿六日夜之陸軍總司令演說及廿六日發表之希總統演說、均決定中止、但視英國之回答如何、德國即將發動實力現正準備中、危機仍不可免

【柏林二十七日國通電】德國政府、突於二十五日午後六時半、遮斷對外國通信連絡、但至二十六日午前二時、再行通信、德國國內之軍事措置、由二十五日夜經二十六日朝徹宵施行、惟柏林外交界觀一旦被遮斷之通信、認爲和平解決尙有最後之望

【倫敦二十六日國通電】英國方面、認爲希總統延期舉行坦念貝希戰捷記念大會、意在等待英國政府之最後回答、徵之希總統從來之手段、德軍本可以疾風迅雷的手段、侵入波土其所以有今次之舉者、蓋鑑於英法兩國政府決意開戰、且以日本政府、表明不滿等事實、不敢輕動耳、要之撲諸希總統若眞決意開戰、則無荏苒時日使英法兩國乘機備戰之理由、及美大總統聲明戰爭未非不可避免之事實、和平工作尙有一縷希望

樹立統一政權輿望
澎湃於蒙疆全民衆間

【張家口二十七日電】於蒙疆地區之三自治政府聯合委員會爲果成其防共特殊地帶之責任、一擲所謂分治分權主義、而爲東亞新秩序建設上之一强有力的膀臂、急速樹立蒙疆統一政權之要望、以前旣已澎湃於各地、終於二十七日午前十時、假張家口公定休育場、開催新政權樹立民衆運動、該日決議製作樹立統一政權陳請書、以民衆名義提出於對軍、聯合委員會及其他重要機關、再大同興和、包頭各都市、亦逐次展開民衆運動、依從來三自治政府之分治分權蒙疆地區始有飛躍的發展、將來由於中央政府實現、將更向高度之目的邁進矣、各方面頗爲注目本運動之結果云

波電復願和平解決
羅斯福再電德呼籲

【華沙二十六日國通電】毛西斯基大總統、親電羅斯福大總統要請表示波蘭政府受諾羅大總統之提案、但以德國之受諾爲條件云

【華盛頓二十六日國通電】羅大總統向希特拉總統、以電報再度呼籲和平、引用毛西斯基波大總統之受諾覆電全文、附言全世界均希望德國與波蘭同樣承認以和平手段之解決云

澳準備大戰

【悉尼廿七日國通電】因歐洲情勢緊迫化、澳洲政府亦進行準備大戰、廿五日爲備危機公佈國家安全保証令

德蘇拉攏土耳其

【巴黎二十七日國通電】德蘇不相侵條約之締結同時於英法陣營內尙有親蘇之土耳其之動向各方面甚爲注視、而法國外交通倍爾基納庫斯氏、二十五日爰德蘇兩國締結不相侵條約之餘威、對日下努力拉攏土耳其之主旨有如左之報道

聞福恩巴賓德國大使與雷其克蘇聯大使、於二十五日同道訪問土耳其外相、有所會談、但德國政府目下頗得蘇聯之應援努力使土耳其脫退英法陣營之報道所以此次之會談頗堪注目也

開拓廳長會議

【新京二十七日電】開拓根本國策決定後、最初廳長會議、於二十八、九兩日、假新京日滿軍人會館開催、出席者中央側、關東軍黑川中佐、三品少佐、滿洲拓殖委員會—稻垣事務局長、總務廳—菅、福田兩企劃處參事官、松山主計處事務官、產業部—開拓總局結城總局長以下各處科長、石坂農務司長、畜產司坪井技正、治安部—田中警備科長、滿拓—岡田理事、滿洲土地開發會社—梅野理事長、地方側—奉天省楠美開拓科長、吉林省焦開拓廳長、全丸招墾科長、其他通化省、牡丹江省、黑河北安省、興安東省、興安北省、興安省等、以徹底決定開拓根本國策、並編成明年度預算、爲中心從事協議、再開拓總局於二十七日午前九時、假日滿軍人會館開催準備會議

美醫師案大白
調查結果係謠傳

【漢口二十七日國通電】囊者全美各報載稱之於南昌監禁美國醫師、蹂躪九江與廬山美國之權利等之僞宣傳、對此在漢口美領事館迭威斯副領事、於月之八日以來由漢口領事館朝比奈副領事之引導特赴九江、牯嶺南昌等現地、調查實狀、二十五日歸漢、對右調查結果、該事件全爲無根據之事實、判明此係反日分子、中傷日本軍之虛僞宣傳、於是問題遂行冰解矣、至迭威斯副領事所調查者如在留牯嶺之二十名美人、皆過和平生活、對其權益、更有日軍之保護、美人對日軍賜與之便宜、咸爲感謝不置、再九江美人權益事件、現地日當局與迭威斯折衝之結果、已告圓滿解決、更傳日本軍搜查家宅、實行監禁南昌病院波爾醫師事件等皆非屬實、同醫師由日軍供與諸種便宜、並無何等不自由之處、而過其安靜之生活等、皆經迭威斯副領事確言之矣

柳川興亞長官 訪王克敏氏

【北京二十七日國通電】視察之柳川興亞院總務長官、於二十六日午後二時、與喜多興亞院華北連絡部長官等、共至外交部大樓、訪問臨時政府行政委員長王克敏氏、聽取該政府治下之狀況、更對其他一般政務、無隔意的交換意見

馬場河之排水工作
刻已著々進行
放流個所擴大至數百米

【天津二十七日國通電】被濁流所擴之街市、勢雖雄々、而復興之聲已開始響起、依天津防衞司令部、建設總署並市民之不眠不休活躍之下、天津南方相距八里之馬廠河之救水作業、亦見着々進行、被害個所亦行擴大至數百米爲圖天津急速減水現地作業員於濁流中、繼續必死的作業、追其完成時、預定天津租界之水位平均約可減一尺、一方爲天津市內復舊作業救援隊之〇〇部隊勇士〇〇名、於二十五日到達、急行準備排水而市內之排水作業與馬廠河放水作業併行、首先第十次的作業日華街及城內之浸水區域之排水完成後、則行白河右岸之日本租界東北部及特一區之排水工作方針是以土囊於水中築堤、暫時閉鎖下水溝於排水作業中、使區域內住民移出、又土囊用之土、使用於舊城內之浸水區域、第二次作業則爲日本租界所餘之全部及其他工場地域內之排水工作、稍漸次及於全區域、法租界秋山街附近之排水方針、與第一次作業同時行之、再是豫定第一次排水完成爲十月下旬、第二次作業完成爲十一月初旬云

今日本報一大張

越境敵軍包圍圈縮小
槍砲殷殷倍極激烈

【巴爾夏加高地廿七日國通電】於哈爾哈河對岸、集結補充部隊蠢動中之敵、廿日以來、再度移入積極的攻勢、數千徒步部隊、隱於戰車數百之後、陸續由我方之正面哈爾哈、郝爾斯丁合流交叉地點、與諾羅高地之東附近之兩方面越境、出其侵犯國土之舉、但我方期待見出好時機到來之我軍、於廿四日破曉遂開始越境部隊之包圍殲滅戰矣、而廿五日以來、包圍益見緊縮、彼我之鎗砲聲極爲激烈云

蘇聯對德國獻媚
肅清親英法人物

【華沙廿六日國通電】據廿五日達到華沙之莫斯科情報、蘇聯政府爲表現德蘇親善決定肅清從來之親英法波外交官即蘇聯共產黨書記局業已命梅斯基駐英斯力芝駐法兩大使歸還本國、拘禁中之李德夫前外務人民委員、陶羅亞諾夫斯基前駐美由雷內夫、前駐德達夫錢前駐波各蘇聯大使之外交界元老同時此等外地使臣爲英法波帝國主義之走狗、使德波關係、以致惡化、惹起蘇聯紛爭、最近斷行示威的肅清

錦熱蒙地解說（續）

三、王公之土地支配權及其內容

淸初關於蒙古之土地而頒布法令者爲順治五年、其規定如左

丈量分給外藩邊外地畝令各守疆界不許越境

會典事例 卷一六一

即定各旗之境界、確認王公之該領地之支配權、並禁所屬部衆、越所屬旗之境界之游牧、各旗王公（扎薩克）雖於淸朝之皇帝下、掌握軍事外交之大權、但關於旗之內政、王公乃完全有支配權、即

一、蒙古各王公得不依淸國之法令、爲旗內一切之行政
二、蒙古王公得不依大淸律例依特依蒙古之慣習而制定之法律、對其領土內之蒙民、有斷爭、訟科刑罰等之司法權
三、將軍都統其他淸國官吏、僅止監視蒙古各王公之政治對於王公及蒙民不頒下命令

又王公之地位爲世襲、即立於如古時封建國家之諸侯之立場以支配各旗、由其爲純然之封建制、雖可斷言各王公對於其旗內之土地、有完全之領土權而其作用、則可支配旗內土地人民、但關於土地、其是否有此完全之封疑的支配權、則稍有可疑、即每當開放蒙地時、恒有旗民之反對開放運動、必公王與蒙民協議之例

考諸歷史、嘉慶四年吉林將軍秀林、曾請借地養民

當開鑿洮南遼源二縣間之道路時、曾請達爾漢王開放蒙地、但因無其許可、以致數年間不能着手興工、又東三省總督曾請强制開放郭爾羅斯前旗地之一部

又對於吉林巡撫使、曾訓令「大段地雖可出放、然因其權能仍在於蒙古、不在於淸國政府之手、故應妥爲蒙旗方面磋商得其許可而開放之」云云、由此等事實觀之可見關於蒙地之支配權、仍在於蒙古方面、所謂「管轄治理權」者、抑即表示此封建的土地支配權者也

又關於其本体、雖有種種議論然要之乃爲蒙古封建的社會之支配者之王公之領土支配權之表現

及至民國時代因擬打破蒙旗所有之封建性、對於蒙民予以與漢人同樣之公民權、欲藉此以除去兩國民族間之區別、然結局於蒙古待遇條例中、乃規定「管轄治理權、仍一律照舊存續」云云、是則依認管轄治理權之存在、其具体的現於土地之上者、爲吃租權爲山份

四、開墾沿革

一、蒙人農耕歷史及漢人之入蒙

錦熱蒙族地帶、移住當時、蒙人亦以游牧營生、爲與彼等交易之漢人行商、得自由在旗內行商、但不得經年不去、當時蒙古人似已漸知農耕、徵諸以下各書所載、可以想見、如三衞志中有云

「其官都督指揮（九哈良）千百戶有差」約以爲外藩、歲給牛具、種布、酒食」

又明納紀事本末中亦云

「成化元年十二月泰寧衞都督劉王、元嗎帖木兒等、請牛布及農具於塞下」

又淸初蒙古酋長歸順淸朝時、賜以財寶錦緞及田畝農具之例散見於史冊、不難窺知

漢人入蒙從事農耕之舉、似始於淸之太宗、順治兩時代、當時因移住之漢人無多、漢蒙間亦無特別紛擾、故無須加以何等取締

至康熙時、卓索圖盟長、請由關內選招熟練農戶、淸政府當允其請、爲管理移住農耕者起見、使按理藩院所定章程發給護照、使之從事農耕

當時春耕秋收、不准經年、收穫後即歸鄉、每年來耕、其後漸有定着不去者

厥後至雍正元年及二年之間、直隸山東遭大饑饉、政府創借地養民制、以爲救濟策、曉諭蒙古各王公、使羅災地方貧民移居此地、此種借地養民之法至光緒年代、仍舊實行

漢人因雍正初年創行之借地養民法而移居蒙古者、至乾隆年間、其數愈增、歷時旣久、秋收後歸國者極少、儼然久居勢、因是發生種種問題、乃對默任移住之地方、亦下禁令、如乾隆三十七年、會定有以下章程

「關內居住民人等、不准出邊至蒙古地方開墾地畝、違者照例治罪」（見會典事例卷九七九、理藩院則例卷一〇）

以防漢人之入蒙、然因漢人極力入蒙、及蒙古人貪利收租、致禁令難收實效、於是蒙古封建色彩濃厚之土地制度中、遂發生蒙漢人間複雜之土地權利關係

二、關於蒙漢民間之土地諸契約

在說明關於蒙漢民間之土地諸契約之前、姑先、就蒙人取得土地之經緯略爲一談（未完）

關於投票國有土地之公告

昭和十四年九月四日午前十時在於本署投票大連市假町、馬欄屯兩處之國有土地共計三十四筆倘若願知詳章者按昭和十四年八月二十五日發布之關東局局報可也

昭和十四年八月二十五日

大連稅務署

各地通訊

完成禁煙教化工作
民廳禁烟教化巡視班
特前往肇東一帶巡視

【哈爾濱】濱江省公署民生廳社會科。爲使管下各縣旗禁煙教化工作之完成。並視查情況計。特由該廳社會科淺川事務官。率同謝股長于屬官等。於二十二日離哈。赴肇州肇東肇源一帶。巡視管下禁煙教化工作現況。並實際指導。以期斷禁政策之隨行。預定此行六日期間始克返哈云

拾金不報變賣
結果捉將官裡

【吉林】白旗堆子胡同馬車夫金某。前幾天拉一位婦人乘客到西關去。該客下車後。因忙迫將小手提包遺於車上。揭視內有金手鐲一隻。該車夫令智昏。拾得之物。不顧道德之觀念。不遵警所之規律。乃帶回私藏。後拿到金店變賣。適警察勤務至前。見其行跡可疑。一經盤問。卒得眞情。乃帶所判罪。失物揭示招領云

郵政總局長
蒞錦視察

【錦州】玆據郵政消息。新京交通部次長。兼郵政總局長。飯野氏。定於月之二十四日。午后九時四十三分列車蒞錦後即行視察郵政。管理局各部。並視察交通部治工程處之成績於過程。該局長。擬將以上各部工作視察完了。定于二十五日午後六時五十三分。出發列車。遄返新京。玆查飯野次長來錦。係初度巡視。責任殊屬重大云

警政之强化
決募集日系警察官
就學後配全國各地

【哈爾濱】滿洲國政府。爲謀國內警政之刷新。決定於最近實行募集日系警察官五十名。於募集完了之後。即將送入新京中央地方警察學校就學三個月。然後再配屬全國各地服務而使警政之刷新云

尹院長出張歸來

【北鎭】城北大市堡子村小嶺子地方。農戶牛德厚。因口角鬥毆。致將韓維彬之顱頂骨。用扁担打傷甚重。現已成案。當經福民醫院。尹院長文淸。前往現地檢驗。塡具傷單。呈報官廳。依法處理云

怪事
寶紅閣雛妓生子
未接客小孩何來

【公主嶺】本市河北艷春院寶紅閣妓館。在客歲八月間。由北京買來雛妓一名。年方十三。花名大榮。以其年幼。尚未成人。大約令他先賣淸倌整子。忽於月之二十二日。據實話報登載。該妓雖小。竟於日前。生養小孩一個。臨產時。因其年幼。異常困難。經該館主。送至醫院。施行手術。小孩方始降生。消息傳出弄的街談巷議。有謂小小妓女。尙未成年。其胎孰種。有謂未接客之淸倌。亦是寡聞之事。似此該妓。旣稱淸倌。尙未留客。更兼鴇兒監視周密。又無略誘之者。其胎何來。眞是一個悶葫蘆。將來如何。容訪眞象再誌云

省立民衆教育館
救文盲開始招生

【吉林】省立民衆教育館。自成立迄今。成績昭著。主其事者孜孜不倦。於擴充計劃。各分館皆備有各種圖書。多數新聞。以便市民閱覽。近更爲救濟市民文盲起見。刻已開始招生。自十五歲以上皆可報名就學。書籍等費由館供給。不識字之同胞。可速報名入學云

北京料理 登瀛閣 電話 ㊂1710 ㊂4253

杜絕時疫發生
將施行免費防疫注射

【吉林】市公署保健科自成立以來。雖然爲時尙淺。但對於衛生事務。異常努力。刻該科鑒及當此初秋時節。時涼時熱最易發生各種惡疫。爲保市民健康防疫未然起見。故特擬於月之廿五日起。實施防疫免費注射。至於注射場所。擬托市內各醫院代行之。此種計劃。果克實現則時疫之惡魔。必定遁形。無法施其魔手。洵屬市民之福音云

街所調查民戶
平均配給面粉

【北鎭】城街公所。於月之廿二日。奉令召集各區長到所。並有關係之各責任者。參加討論結果。仍由街所。飭區調查面粉食戶及人口。平均配給。每人約斤許。開條呈報街所。彙轉警署。核准加蓋印鑑。再發還街所。轉發各區牌民戶。持據往各該面商。備款支取云

召開縣務會議

【北鎭】縣長李公端溪。副縣長久保之九郎氏。爲期縣政强化起見。特於月之廿一日。午前召集各科股長及關係責任者開縣政會議云

警民協和懇談會
又屆舉行例會期

【錦州】滿洲帝國協和會。錦州市本部。及警察廳。主辦之下。警組警民協和懇談會。按月二十五日。例會招開。是會二月開始。迄至本月。已達第七回之懇談會。事先協和會市本部東邀各機關。協和各分會屆時遴選代表出席參加。惟查懇談會址。向無確定之場所。初在青年會館。繼在警察廳講堂。此次第七回之懇談會址。假定早康門裡。師道學校。斯項懇談會席上。每回提案。均於市治。教育。行政。商賈。衛生。治安。民生等。關係深刻化。按件研討。應興應革。次第執行者頗鉅。裨益之處。筆難盡記云云

葦河佈告各縣
限期繳納地稅

【岫岩】縣街各廣告牌上。近日貼有葦河縣佈告多份內開。關於滯納地稅地捐。限期整理第一期。由六年七月一日起至七月末日止。辦理四十晌以上者。第二期由六年八月一日起至八月末日止。辦理三十晌以上者。第三期由六年九月一日起至九月末日止。辦理二十晌以上者。第四期由六年十月一日起至十月末日止。辦理二十晌以下者。倘再逾期不繳。即按稅章滯納處置。查封其產業云

卸賣商醞釀就緒
組織組合已結成

【錦州】市內卸賣商事。着手籌劃已非一日。醞釀已告就緒市內卸賣統制。將趨於軌道。惟卸賣組合。尙在缺如。各大批發商聯絡完成。須例組合。經市公署指導商工公會。引率之下。假商工公會。會議室。於月二十一日午後一時三十分舉行卸賣商組合。是時卸賣業者。齊莅於會依式舉行。玆將組合長役員。職員。會員等之商號。街名誌左。組合長一名總理全事務。謀同業之發展。理事三名。輔佐組合長掌理事務。前項役員由同業中互選。均爲名譽職。任職以一年爲期組合經費。由同業中共同負担關於組合役員。已經選定。組合長。大信洋行。理事。大矢組。西尾洋行。奉山洋行。組合員。國華洋行。道會商會。盛進商行。泰信洋行

白晝大火焚毁數家
被害損失二萬餘元

【榆樹】八月十三日午前十一時頃。本城戲樓北大街許家飯館。因夏季營業蕭條。乃停業多日。按此地一年一度修飾土炕。燒火架柴之不愼。忽時煙雲迷漫。火光四起。捕救不及延燒鄰左至德發長等四家。迨至午後一時救熄。據調查被害損失。約達二萬元之譜。値此炎熱。風乾物燥的天氣。火警無情。尤當特別注意。以彷患於未然云

稅局令對麵粉
加蓋銷印

【北鎭】縣城稅所。近奉該局令。對於面粉銷售後。須加蓋銷印。以防胃濫價頂。巧取暴力之虞。仰即將奉到傳單。轉發各該組合面商。切實遵行各等因。業由該分所。轉飭凜遵云

縣教育股發給
各校教科書籍

【北鎭】縣公署教育股。爲注重兒童教育計。特由省呈請發下適用教科書籍若干冊。業經令知在案。玆見各城鄉國民校長。紛紛來縣請領云

警廳徹底肅正風紀
旅館之藏汚納垢卒將肅淸
水都淳風美俗由是可挽回

【吉林】警察廳保安科爲肅正風紀。一洗水都之汚點。前曾檢查多數不良少年男女。甄別善惡。與以誠諭釋放。檢束處份。是此懲一儆百。挽回頹風補益社會。厥功甚偉。市民已口碑載道矣。而劉保安科長抱徹底肅正水都風紀之決心。現置重點於旅館業者。管烟所等處。仍求得各科之協力。及命令管下各派出所。以不眠不休之精神。敏捷迅速之手段。再接再厲。於前天午夜乘各旅館完全就息人靜之後。驟然開始活動。卒檢舉多數。不良份子有開燈供客私吸鴉片者。有隱藏野妓陪客共眠者。傷風敗俗莫此爲甚。一家無遺的咸經搜索。直至天亮。工作方完。聞劉保安科長擬將其中情形分別輕重。施以停業處分。或取銷許可長期停業處分。刻已下諭令應受停業處分之家長期住客速行遷出。以備來週實施停業決不姑息。按各旅館業者。其中藏垢納汚。早已溺城風雨。警察廳當局犀照高燃。卒收約莫大功績。從此水都原有之淳風美俗。可以挽回。社會之道德觀念。可以匡正。此舉不徒劉保安科約各安居樂業之市民謳歌。即協力之各科。亦滿榮譽之聲云又警察廳此次斷然檢索各旅館竟發現多數越軌不法行爲者。已分爲輕重處分。而劉保安科長爲期徹底剷除此種不法行爲以使之走入正軌。不再發生爲目的。刻對至市各旅館業者。發出嚴重警告。以期有則改之無則加勉。倘再發覺陽奉陰違不按營業規程之不正行爲時。前車已鑒。決予嚴懲不貸。各旅館刻已凛然遵守。大水都風紀之光明。可一勞永逸矣

黑木監査官
出張盤山

【北鎭】縣地籍整理支局。黑木監察官。辦事認眞。休恤農民。以致口碑載道各等情。業誌前報。玆因某項要公。又於日前出張盤山。約駐日即行歸來云云

商工會招開
參事會議

【公主嶺】懷德縣商工公會。對於現在所佔之樓房。向爲賃貸。內部辦公。多有不合。故定月之二十六日。午後三時。招集各位參事會開會。討議購買所佔之樓房。而謀設備之合理化。將來能否購妥。容訪再誌

煤斤之調節需給
市商工會調查用量

【鞍山】市商工公會。實施煤斤之調節需給。調查市民用量。以便圓滑配給。而免奸商壟斷居奇云

開原街初代之
羽田署長榮轉

【開原】開原街初代之警察署長羽田雄三氏。自鐵嶺罷開着任以來。揮其敏腕而負治安警察之重責者。於茲三載。對公私凡有各方面。莫不盡瘁。內外之信望極高溫情高德之人也。今回榮轉爲本溪湖警察署長。其後任由牡丹江警察學校主事佐野氏來任云

與銀開釣魚會
鐵四行員參加

【開原】秋水蒼蒼。竹竿嫋々臨流垂釣。逸興遄飛。亦雅人之深致也。興業銀行開原支店遨鐵嶺。四平街。各支店行員本月廿日早朝。於開原川關催釣魚競技會。作閑休及個人之競技。最後更開懇談會。寫烟波之逸致。話風水之閑情。當盛極一時云

關於野菜配給
市署開座談會

【撫順】關於野菜一項。乃人人必需之品。尤其是生活必需品之大宗。於月之二十二日午後一時。由警察廳協和會。市場。縣公署。市公署。農事關係各方面。在市署開催野菜對策配給座談會。討論結果前野菜產出配給方法。以及其他部市野菜流出種種對策云

縣署增設產業科
科長以下分三股

【海城】縣公署。前奉省令。增設產業科。科長平原一龍。下分三股。即資產股。農務股。商工務股云

奉天省消息

鐵嶺造林計畫
預定十五年決由市外起始

【鐵嶺】鐵嶺縣爲期縣下產業之健全發展。決由康德六年起至康德二十年爲止。以十五年之計劃。達成造林目的。而在此十五年中。逐年植林工作。亦皆由相當方法。以期成績良好。區域以縣境一。二。四等三個區域廣大。無論荒山平野完全爲承適當造林地。關於在十五年之期中。縣境一二四諸區植林方法。咸由市外附近起始。以後漸行由鐵道沿線及於內地。植林方針如左

一、農村植林爲期指導監督之徹底。先由縣城附近及鐵道沿線栽植之。漸次及於內地滿鐵共同造林於南部之瀋陽撫順兩縣境地區造成之（四區）

二、滿炭共同造林於遼河支流及柴河地區沿岸造成之（一二區）

三、右兩者均由鐵道沿線地區栽植。漸次及於內地。依每年計畫應植之株數。使其如數成活爲一有用良材。預想屆康德二十年度時。植林成績可備注目云

光天化日王道政治下
惡匪徒竟冒官行刧

【鞍山】市北五番町六番戶。有劉姓女名玉香。現年十八歲在七嶺子學校執教鞭。日前因其祖父病重。送回原籍遼陽北三家子。嗣因病重作故。於二十一日由其族孫某。來鞍送信。當僱妥八十號馬車。赴七嶺子接劉玉香回籍奔喪。車價三元行至中途。遇一三十許男子。上穿白襯衣。下身灰色洋服褲子。攔住馬車。阻止通行。自稱看守道路。禁止馬車行走。一再由馬車夫與劉玉香族弟。一再懇求。並謂家有喪事。接人急不容緩。後該人口稱好罷。去罷。及劉玉香與族弟坐車返回時。行至小嶺子。復遇阻車之人。當道攔住馬車。口稱拿來放行。以刀刺馬車夫。劉玉香見勢不好。欲喊救人時。當被匪人刺肩部一刀。遂即不敢高聲。問你要什麼。匪謂有什麼都留下。女謂並無錢財。只有金鐲（約重一錢五）手錶。別無他物。匪當擄之而逃。姊弟二人坐車急奔立山派出所報告。立由派出所報告鞍山警察廳司法科。行以非常招集。當此光天化日王道政治下。竟有惡匪徒冒充看道攔路行刧。眞是膽大包天。又復刀傷二人。天道好還不久必被弋獲伏法。好在劉玉香及馬車夫傷尙不重。均無性命危險。現均經醫院敷藥包扎靜養由云

突飛猛進之調兵山村
獲得造林村之名號

【法庫】調兵山村距縣城二十五里。地當鐵法交通之孔道。山嶺起伏。崗轡叠峯。相傳金兀朮統兵時。曾調兵於此。故名調兵山村也。該村包括調兵山。兀朮衛領。龍湧城子。胡家窩堡。紅土砬子。後峪。郝家溝。太平山。前峪。高才溝等十一屯。民風樸厚。村政顯然向上。而土地尤適於造林。故該村本中央造林之使命。及縣方綠化之計劃。年年栽植。已往之童山禿嶺。今一變而爲森林。茂密之區。該村々長陳文蔚。及村吏員民衆等。對於造林。均有深切之研究。對於保護上。亦有相當之方策。造林村之名號。誠得之無愧矣。勗而誌之

馬車驚逸撞幼童

【撫順】中和馬路五丁目由西東行大車一輛。未悉緣何。突然大驚。順路急馳。適將某家年約五六歲幼童撞傷。經觀者扶起。傷勢輕微。但經好事者報告派出所。當將車夫及被傷幼孩帶所審訊。一般臨街附近之爲父母者宜愼之云

力謀普及民衆教育
撫市公署決設民講所三處

【撫順】本市爲挽救一般之失學者起見。特設立民衆講習所三處。（中央。中和。觀仁。各學校內附設）現正在準備一切。市公署定於本月二十八日午前十時特召開懇談會。以討論設置辦法。然後即着手進行成立云

集家各戶移回建築
時期尙早應從緩議

【海城】縣境八區大屯村。前曾具情呈請縣公署。爲關於治安確定。集家各戶。移回建築。以便耕種事項。查康德五年下季以來。胡匪漸歸順。自六年度起。治安業已確定。對於集家各戶。均樂移回建築以便耕種植樹作業。而享王道樂土。如能實現。則人民幸甚矣。當由縣回答。爲首題之請願。縣方認爲治安尙未確定。時期還早。應從緩議云

註冊 商標
寰球無匹 眼科聖藥
大學眼藥
不痛不麻 奏效如神

囲効散
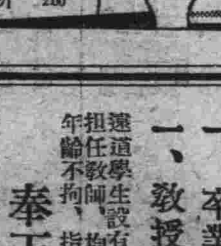
牙痛 頭痛
服之奏效 對於神經痛者服之奇效
確有上述之效果務希一試便知藥之眞價也
本舖 合資會社 森田製藥所 各大藥店均有代售

ヘルプ
下痢 腹痛
腸胃加答兒良藥

養鷄場專門代理店
鮮卵
信用素著 扣用低廉
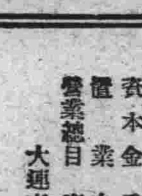
健生洋行
一批發 零售 大連市蓬萊町四十番地

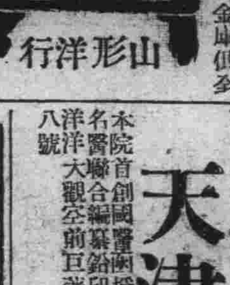
山形洋行
大連市浪速町 電③三〇一五
並有出宮式以及手提金庫俱全

泰東紹介欄
五行欄 一次 一元
十行欄 一次 二元
求事廣告半價、不出名者加倍 名在社加三成 全年半價

龐睦堂 分紹 廣東 伍伯年 祖傳相命
本市聞名之大相士。人莫不知有伍伯年其人。而不知伍先生之廣東飛星推算命理。獨爲特別與衆不同。其與人批命。分淸流年如何。月令如何。如何進退。何時得男。何時有意外之財。何時有官訟疾厄。如何趨吉。如何避凶。莫不歷如指掌。經過之事。均能歷々指出。未來之事。又能一一直斷。確爲靈驗如神。鄙人屢蒙指導。獲益非淺。故特代爲介紹並表揚之。卜卦一元。談相一元。不多索取有潤譯各省方言
寓 常盤町 中華棧新社

天津國醫函授學院 免費招生
本院首創國醫函授開辦七年宗旨以最新科學方式兼採東西洋新醫學說闡明漢醫原理特聘全國名醫聯合編纂鉛印講義全期二十三大學科精裝成二十四大冊舉凡中國醫學應有盡有包括無遺洋洋大觀空前巨著負責指導保證成功函索詳章及講義樣本寄天津市英租界三十二號路義慶里八號
▲院長天津市政府第一屆醫師 尉稼謙

資本金 香港銀參百萬元
置業 自置房產已達三百餘萬元
營業總目 專營保險業務交易公平辦事敏捷賠償爽快如蒙惠顧無任歡迎
上海聯保水火險有限公司
關東州總代理店 電話 ㊂四三九五 電報掛號 〇二〇二
大連市東鄉町二十番地
總公司 香港德輔道中二百六十九號
分公司 上海漢口廣州石〇庇能仰光其餘國內外各地均設有分行或代理店數目衆多恕不盡錄

註冊商標
皮膚病靈藥
賽金膏 セーキン
主治 頑癬.濕癬.腎囊瘋濕 疥癬.濕瘡.痒癬.乾癬 等々一切之皮膚病一搽即靈
各埠大藥房均有出售
大阪市南久太郎町二 竹村製劑所

奉天省許可認
瘧特靈
（適應症）主治瘧疾間歇熱一日瘧二日瘧三日瘧冷則戰慄熱則如灼頭痛身痛口渴嘔吐面色黃瘦不思飲食寒熱交作功能殺除瘧疾原菌以及瘧疾續發症脾臟腫大神經痛脂膜炎等症均有特效
每袋 國幣 五角（各埠各大藥房均有代售）歡迎代理酬勞從優
外埠函購郵費不加 印有備章函索即寄
製造販賣所奉天鐘樓南 宇宙製藥公司

滿洲高等簿記學院 招募學生
邇來新興滿洲帝國、益見進展、隨之、簿記知識之必要、亦益切實、故不通簿記者、處世就職、決無成功之望、本校乃滿洲國資格最老之簿記會計學專門學府也、有志者幸勿失此良機！
一、招收額數 五十名
一、開學日期 九月十一日
一、卒業限期 本科六個月 速成科三個月
一、教授科目 一商業簿記 二會社簿記 三銀行簿記 四商事要項 五官廳簿記
遠道學生設有宿舍日語免費教授 担任教師、均係專門學者、有自信的滿語、從事教授 年齡不拘、指導懇切、教授盡實、備有簡章函索附郵票貳分即寄
奉天市瀋陽區小南街四段一〇四號（小南邊門下車） 電話四—三四五〇番

歡迎日本選手團競技大會

田賽 徑賽 新記錄迭出

第一日日軍先勝滿軍惜敗

興亞青年精神活潑！

歡迎日本選手團陸上競技大會。於出師滿洲日本選手團奉捧秩父宮殿下御下賜光輝之大日章旗之下。已在越昨二十六日下午自三時。假大連運動場開幕。（入場式盛況詳記）國旗招展之下。表示無限歡娛。興亞青年之活潑精神畢露無遺。首由一千五百米開場。會場中頓呈緊張氛圍氣。日滿兩軍選手們面上都充滿了必勝的殺氣。關東州軍于希渭君一千五百米。以其狂勇的神氣。壓倒國際選手日軍村社君。獨占鰲頭。村社君五千米。以其老練之經驗與跑力。得以發揮威力的獲着冠軍。滿軍大將杜魯濱之鐵球。鐵餅更出人頭地日軍小將秋間君之跳高以一米九十七打破在其國內一米九三之個人最高記錄。此爲大會中之最出色處。其他如徑賽中一千五百米。五千米。田賽之鐵球鐵餅。皆破關東州以往記錄。場場兩軍血湧肉躍。發生白熱戰。精彩倍出。觀衆極告興奮。結局日軍以遠征之雄志。獲得六十四點。關東軍四十八點。第一日田徑賽日軍告捷云

兩軍成績

第一日田徑成績如左

△百米
一、吉原隆信（日本）十一秒
二、菊地勇（滿洲）十一秒三
三、中川善介（滿洲）十一秒五

△跳高
一、秋間哲夫（日本）一米九十七（關東州新記錄）
二、鈴木義博（日本）一米八十五
三、阿部經（滿洲）一米七十
四、中川善介（滿洲）一米六十

△擲鐵球
一、都盧賓（滿洲）十三米三十一（關東州新記錄）
二、藤田喜代治（日本）十三米二十八（關東州新記錄）
三、遠藤恒五郎（滿洲）十二米二十五
四、本儀精（日本）十二米十一

△五千米
一、村社講平（日本）十五分二十秒六（關東州新記錄）
二、富永輝（滿洲）十六分三十秒
三、瀨口聰（滿洲）十六分四十七秒六
四、田中秀雄（日本）十七分三十三秒六

△四百米
一、森町三之助（日本）五十秒五
二、山本精造（日本）五十一秒五
三、松山治美（滿洲）五十二秒八

△跳遠
一、原田正夫（日本）七米三十三
二、矢田喜美雄（日本）七米十七
三、鹿內漁吉（滿洲）六米九十六
四、福田通夫（滿洲）六米八十八

△高欄
一、木南孝道（日本）十五秒四
二、鹿內漁吉（滿洲）十六秒二
三、平井新司（日本）十六秒四
四、土持眞（日本）十九秒六

△鐵餅
一、都盧賓（滿洲）四十一米九十九
二、藤田喜代治（日本）三十九米六十三
三、本儀精（日本）三十九米六十一（以上均關東州新記錄）
四、遠藤恒五郎（滿洲）三十七米五十三

△撐竿跳高
一、中村公一（日本）四米十
二、森脇篤人（滿洲）三米九十
三、阿部經（滿洲）三米八十

△標槍
一、植野登（日本）六十米二十二（關東州新記錄）
二、鈴木源三郎（滿洲）五十七米七十七
三、杉田登（日本）五十六米十七
四、大坪次男（滿洲）四十五米七十三

△四百米接力
一、日本軍（木南。原田。山本。吉原）成績四十三秒五
二、滿洲軍（土持(福田)鹿內菊地）成績四十四秒五

于選手抵決勝點（新記錄）

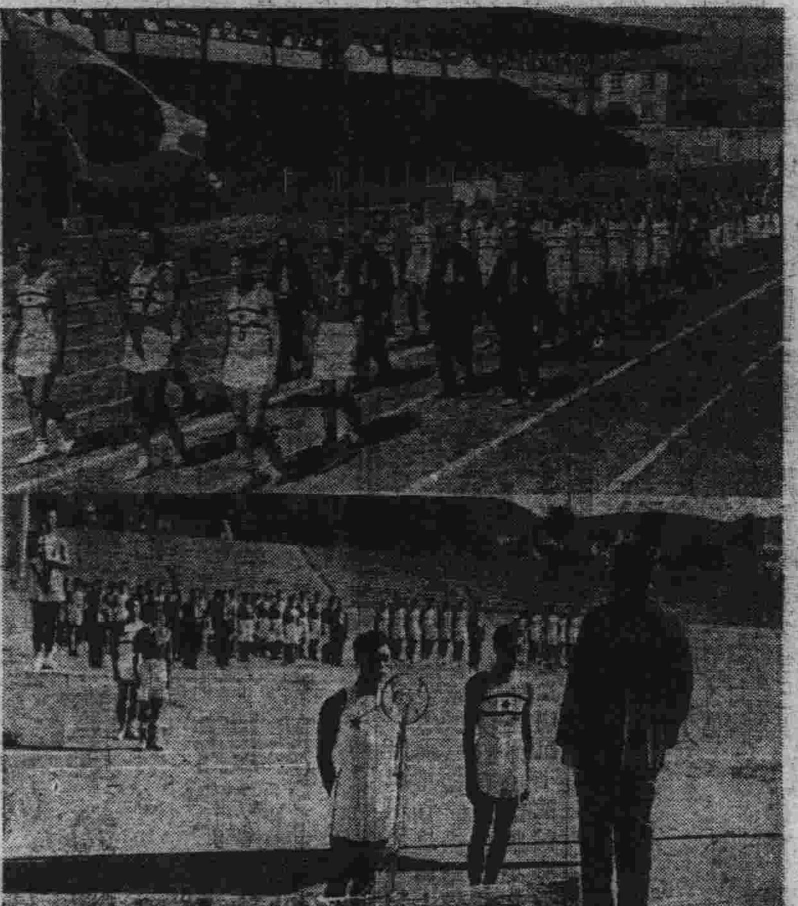
選手入場（上）日滿兩軍主將宣誓（下）

于希渭獨占鰲頭

日軍石田君獲得亞位

一千五百米兩軍健鬥結果

出發後日本軍村社君躍先出頭。滿洲軍于希渭尾後。石田（日）瀨口（滿）在三四行。過二百米于君以異常勇氣。極速的跑法。在前領衛。過兩圈石田追上村社。在第二行緊追于君。但于君用力前奔。相差能有四米第三週無有變動。各企獲冠用力前進。第四週于君仍在頭裡。石田尾追。村社瀨口在後最後石田利用餘力作最後力跑想追于君稍進一米。但漸近終點。已來不及。于君堂堂然突破決勝線。獲得冠軍。石田君以相差二米擬占亞軍。按次是村社瀨口兩軍。于君成績是四分零二。較多個人以往成績之三分五十九秒。但打破浜田常盛君在關東州樹立之四分六秒八記錄

百米吉原居冠 成績十一秒

百米日軍金裕澤因故未下場替換山本君協同吉原君滿軍爲中川與菊地在觀衆的視綫蒐集中在出發線的時候。選手們由萬丈豪氣的沈默裏。開槍宣告出發第一次和第二次滿洲選手菊地君因犯了槍。赶到第三槍的時候。山本君因未加注意。誤了出發。因一百米的勝負。緊在出發的一刹那。自知不能挣扎。無聲的槍其餘三君皆怒滿狂湧似的一齊跑出去。吉原君占先瞬間已破了決勝線。吉原……地僅一米之差成績十一秒雖未打破西貝一君在關東州樹立之十秒六成績。菊地僅一米之差奪次席。成績十一秒三中川君以十一秒五成績居殿軍

兩軍得點表

團體	總計	接力(4.00)	標槍	高欄	鐵餅	四百	跳遠	五千米	撐竿跳	鐵球	百米	跳高	千五百
日本	六六	四	六	六	五	七	七	五	四	四	四	七	五
滿洲	四八	一	四	四	五	二	三	五	五	六	五	三	五

于君因腿傷五千未登場

于希渭君五千米名單有他。惟因日前出場朝鮮京城日滿陸上競技大會時。中長距離。用力過度。以致腿部受傷。尤兼開場賽一千五百米吃力不少。亦致形成「鐵拐李」狀態五千米未克下場觀衆不勝爲其嘆惜。刻正急速醫治中。若日滿華交驩大會屆期不愈時。豫想滿洲國軍。必受莫大損失也

五千賽跑壯然可觀

最後兩圈相差他人三百米頃

國際選手村社講平君

日本徐囊長距離霸王在前年歐林克大會席上爲國際選手讚美之村社講平君。在五千米賽跑裡仍發其具有之威力。觀衆們咸注意了他。前兩週以堅實的跑法出乎峰頭先田中（日）瀨口（滿）富永（滿）各有數米。過了六七週的時候村社君特別增加了力氣。速度較先快起來。將其他大落於後。而後更逐漸的勇往前奔。其健壯的兩隻脚腿與其功實的精神。博得全場欽佩不置。實不愧國際選手之美譽。最終兩週相差富永有三百米之遠。於掌聲四起於堂堂然躍進了決勝線成績爲十五分二十秒六。打破永谷壽君在關東州建樹的十五分四十秒六的記錄但不及君之在日本十四分三十秒的個人記錄其次爲富永君成績十六分三十秒再次是瀨口成績十六分四十七秒六田中第四成績十七分三十三秒三十云

秋間君跳高最出色

打破個人在日本所樹記錄

—新記錄爲一米九七—

於徑賽熱烈競技之同時。田賽亦於場中相繼逐項比賽。在跳躍陣方面秋間選手之跳高。於氣溫廿九度下。努力奮鬥之結果在第三回以決死的奮鬥造出一米九七之好記錄。此一米九七之記錄是打破其個人在國內所保持之記錄一米九三。又樹立此新記錄也。至於鈴木與鹿內選手雖未見有好成績。但奮鬥之力尚不弱。按秋間君爲日本北大豫科一年學生。爲日本斯界競技後起之秀。起騰起按勢。身輕如燕。君頗爲東亞競技界前期特之幹材。其表演精彩爲大會最生色處。豫想出場日滿華交驩大會時君亦必不示弱。必能出人頭地

都魯濱畢竟非凡

造成兩項新紀錄

鐵餅・四一米九九 鐵球・一三米三一

在投擲陣中關東州選手都魯賓君之鐵球記錄十三米三一。鐵餅四十一米九九之好記錄。均破關東州記錄。該君投出之姿式與其豪强之氣魄。勿怪其能造出如此之好記錄 都君爲滿洲田賽之宿將名負一時。曾時隨滿洲軍遠征日本。其擲投技術不惟僅用腕力。即在原則條件上之腿腰肩三部的活動而使身体廻轉力的發生効果。尤其妙極。所以觀衆們都注意了他。在棄甲休馬返回原席（滿洲選手席）的途中。仍歡掌擇場

上海 蒼嘯虹女相家啓事

在現代社會裡做事。交好運而不知努力。豈不嘆過機會。走壞運而不知忍耐。危險達到極點。各界諸君。閨閣名媛。欲知日前之休咎。將來的希望與身份。做人不慣自誇其長。富臺我之能竭忠告之責任也現寓大運街裡監部通悅來棧樓上十一號（上午十點起下午十點止）

第二日 籃球 五四―二〇

滿洲軍慘遭敗北

日本選手團歡迎競技大會第二日之籃球賽業已於昨日午前十時半假中央公園滿鐵籃球場於大森。山井兩主將下盛大舉開。斯日比賽之成績如左

日本軍 54（33―21 / 10―10）20 關東州

日本軍陣容

位置	姓名	犯規	得分
左鋒	山田	○	二
右鋒	滿田	一	一四
中鋒	笠原	一	三
左衛	横山	一	四
右衛	吉井	二	二
	張利顏	一	二
	宗像	一	八
	龍口	二	一二
	金鑄	○	○
	大規	一	○
計		十	五四

關東州陣容

位置	姓名	犯規	得分
中鋒	增田	二	五
左鋒	項崑山	一	二
右鋒	王日金	○	○
	張澤忠	○	八
左衛	小澤	四	一
	高木	一	一
右衛	庚瑞堯	一	三
計		九	二〇

涼爽嗎？
服裝是隨氣候而轉移 初秋衣料請到 瑞康 選擇新品豐富決能使君稱心
奧町五十一番 電二六九五六

籃球小評

全軍變方攻擊之敏捷屬日本軍。進攻迅速。投籃技術準確 滿軍最遲慢。而投籃工夫亦尚差極遠。至場之精神與活動仍屬日軍顯敏。氣力充足滿軍氣力不及。乃第一失敗之原因也。日軍之得勝是歸全軍合作聯絡。傳球遞緊張。前後活動頗佳。致使滿洲軍追隨不及。是日軍獲勝之一據聞滿軍已經之練習皆於室內工作。一旦於陸天土場作戰。拍球技術少練。沙場足下地滑彈力。跳跃攀力輕微球不甚高。滿軍經驗欠佳。故捉球傳遞遲慢。尤其個人技術投籃不進。是乃必失敗也

謹告

定八月廿八日午後五時爲振東學社總理泰東日報社長故金子雪齋先生在嶺前屯墓前舉行十五週年祭特此謹告
附啓者本廣告權代通知恕不另告
倘遇雨天則在振東學社舉行
昭和十四年八月二十八日
泰東日報社
振東學社

阿陀斯（食前半時）
主治症
吐瀉、霍亂、食積、紅・白痢疾、水瀉、水土不服、腹痛、
二〇四一A

寺兒溝四方院
友樂電影院
今天放映
評劇 彈唱 巨片
海棠紅
主演 白玉霜

感謝治愈經血不調

敝人賤內素患經血不調赤白帶下經期不准赶前錯後或一月兩月不見如要見時十天半月不斷每逢行經腰腹疼痛頭暈色黑紫之血白帶甚多經濁味難聞久而久之血虧氣衰百病叢生有時目眩四肢無力週身痠疼脊背時發燒面色紅紫有時冷面色青白如乾涼冰毛孔見立塊面如碗後腹內有積吐酸水與大病塊要犯重時腰腹疼痛甚劇直往上行橫在胸膈嘔吐酸水白沫飲食一口難嚥面黃肌瘦身弱已極結婚十餘年並未生育服之藥無數而對此症絲毫無效犯重時臥床不起日夜呻吟甚爲憂之幸遇友人由奉而來言奉天國瑞藥店有種馳名婦科藥名叫福康育治經血不調很有效驗勸賤內試服即向該號去函購來兩盒服後果然胸膈暢快飲食多進精神倍增又購數盒續服共有月餘舊病頓然若失福康育成藥眞是功效如神驅除數載之惡疾爲欽佩感恩難忘僅將敝之照片同患病始未之詳情略登數行微表謝忱並介紹患同病者購服福康育良藥必得全愈之結果外埠購藥寄信奉天市小北城門外西頭電車路北國瑞藥店即安
感謝人 安東市得利全煤局 王仁全謹啓
注意（一）福康育每盒十四付國幣八元四角（二）外埠函購加郵費二毛

重修關帝廟

遼陽關帝廟自本年四月間經海城廿泉舖慈化寺郎法師來遼搭座戊心祈禱並兼施療遠方信仰病人求病全愈出欵免災以迄現在共收國幣四千六百餘元其他送磚瓦石木甚多當時由郎法師與紳合議即刻動工重修不數之欵再行設法總期將此關帝古刹興修成爲了心願數月以來經監視人員每日督同監工三十名泥木工二十名石工十名小工十名所需各種材料開支存欵無幾敝人等在此功竣一簣之際惟有仍仰各方善士顧襄樂施藉資補助將來功德緣滿勒碑刻名流芳萬世永垂不朽也
遼陽 重修關帝廟工程處啓

改組啓事

啓者敝號經理張永勤於六年五月十日病故此業由七月一日起與韓仲航合資另組加公記二字以資識別所有以前債項及應聲作保等事敝號概不負責特此聲明
磐石縣 會文書局公記啓

東和公啓事

啓者茲爲敝櫃夥李成善因他故出號自登報日起該李成善個人在外無論發生何事概與本號無干再爲本號及執事人以前所有與人擔任承保之事限定登報後三日以內來號對照逾期本號概不負責恐未週知特此合併登報聲明
大連市同仁街 東和公啓事

大德昌啓事

逕啓者敝號前任經理鄒濟生因有高就已於八月十九號辭職一切櫃務均已交代清楚關于鄒君濟生個人之一切事宜歸伊本人担負與敝號無涉恐未週知特此聲明
通化省久記院內 大德昌啓

新發售 今泉紅茶 福壽牌
貨精價廉 氣味芬芳

諸位這個新發賣成包的今泉福壽牌紅茶是派有經驗茶師選擇出來的凡經試過已受到良好的批評稱爲優美香品
總批發處 天興福
大連市東鄉町八番地 電話四三八三〇番

純美國式之電氣燙髮

廉價粗陋之燙髮。雖風行一時。對於頭髮之傷損。爲害至大。非爲失其黑髮之天然美。而於最短期內。即行伸散。結果極不經濟
本歐林匹克燙髮美容院、純美國式之技術、具有如左記之五大特色、務希一試、便知本院之眞價也
A 保証六個月以上之曲髮美
B 絕無短日伸散之慮
C 由美國直到燙髮之髮型、並聘特別優秀之技術師
D 使用世界馳名之亞蘇特拉製之藥品、保不傷髮
E 燙髮機最新樣式、絕無危險燒髮之弊、燙髮迅速
F 保証不燒髮、不傷皮膚、可謂最新式燙髮之髮型
取費七圓・八圓・十圓三種爲美國式燙髮業最底之價目
大連西廣場電③六六三〇
オリムピツク美容院

補血强精丸
專治滑精遺精房事早洩陽萎不舉、腎寒精冷性趣缺乏思慮過度精神恍惚頭暈眼花、動作氣喘四肢無力結婚太早身体虛弱、自汗盗汗面黃枯瘦腰腿疼痛腎囊潮濕腎子寒冷等、凡係因腎虧所得各症不論新久均有效、服之補腎經壯元陽生血液添精髓、壯筋骨補元氣之藥也請購一試便知功效不虛謬矣、每盒一元、半打五元、外埠函購郵費免收
總發行奉天城內大南門裡大街路東 新大陸藥房

宏濟大舞台
（八月廿八日午前十二時開演十時半止）
藝華公司出品
三〇三
大劫案
袁美雲 王引（主演）

不孝男紹紱紹純等不自殞滅禍延顯考鹿公諱德雍字香亭府君痛於康德六年陽曆八月十三日即陰曆六月二十八日戌時壽終連寓正寢距生於清光緒四年四月二十一日丑時享壽六十有二歲不孝等侍奉在側親視含殮遵禮成服泣卜於陽曆九月一日即陰曆七月十九日午前九時在天后宮大禮堂成服陳經十時開弔十一時成主陽曆九月三日即陰曆七月廿一日午前九時發引扶柩回籍安葬於祖塋兆叨在

世鄉戚友誼哀此訃

聞

稱孤哀子鹿紹紱紹純泣血稽顙
慈命
期服姪紹文泣稽首
喪次 西崗天后宮大禮堂
通唁處 大連平和街三九 魁英樓 西崗子平和街杏樂天 正午席設西崗杏樂天

親友總代
張本政 邵愼亭 劉仙洲 關睦堂
周子揚 徐憲齋 程志遠 黃信之
楊海榮 太史丹五 王幹臣 王茂田
樂誠九 王友仁 徐仁堂 孫錫五

大阪商船定期輪船

○開往門司神戶廣島大阪
午前十一時開
鴨綠丸　八月廿八日
熱河丸　八月三十日
烏拉爾丸　八月卅一日
黑龍丸　九月二日
扶桑丸　九月四日
○開往基隆高雄（不載客）
營口觀光局　電話一三七番
報告觀光局　電話三五四番
新京觀光局　電話七九一番
奉天觀光局　電話三三九番
哈爾濱觀光局電話四七八一番
○荷船票發賣所
○專辦客事運輸
大連市山縣通二一二
○開往天津（不載客）每月三回
○開往橫濱（不載客）每月七回
○開往美國（不載客）每月二回
大阪商船大連支店
電話㊂一一五一番
奉天出張所電話㊂四〇八九番
新京出張所電話㊂二二一六番
哈爾濱出張所電話七一〇一番
（船票發賣所）大連伊勢町
日本國際觀光局
滿洲旅館協會電㊂三六三八番
大連伊勢町觀光局電話㊂五五四番　㊂七〇三四番
觀光局沙河口出張所　電話九五〇六番
國際運輸株式會社
大連支店　電話㊂三一五一番
賬房　電話㊂六二八三番
代辦所電話長㊂四八〇二番
奉天、營口、安東、沙河、鐵嶺、開原、四平街、鄭家屯、洮南、泰來、通遼、新京、下九台、松花江、伯都南、松樹、驛成堡、哈爾濱、傳家甸、鄭滿溝、昂昂溪、一面坡、安達、龍井村、局子灣、天津、青島、上海、海參威、釜山、草梁、抗營、大邱、仁川、波城、平壤、義州、元山、草麻、城興、清津、會寧、北上、赤峰、隆關鎮基、雄、台灣、釜山、東京、神戶
各處支店發行貨物引換証
關船車聯絡運輸貨物

大連汽船定期輪船

○開往青島上海行
青島丸　八月廿九日　正午
大連丸　九月一日　正午
奉天丸　九月三日　正午
○開往天津
濟通丸　八月廿七日前九時
天津丸　八月廿八日後二時
遼河丸　八月廿九日後二時
北京丸　八月卅日後五時
長平丸　八月卅一日後四時
○開往龍口行
龍平丸　八月廿八日後七時
○開往基隆高雄行
山西丸　八月　未定
大連汽船株式會社
電話代表二七一三一番
專辦客事運輸（大連敷島町）
永和公司電㊂七二七五番　㊂七八六八番
大阪神戶航路貨取扱店須磨町
澤山商店電㊂五三六五番　㊂四六八二番
臺灣客貨航路取扱店（大連敷島町）
丸二商會電㊂八八八八番　㊂四二六四番
大連伊勢町　**國際觀光局**
電話㊂五〇五四番

日清汽船大連行輪

大阪商船株式會社　大連支店
電話㊂一一五一番
大阪商船貨客事務所
國際運輸株式會社
大連支店電話㊂三一五三番
司賬房電話㊂二六八一番

惠通行輪船行輪

○開往芝罘
昌平丸　八月廿七日
○開往門、宇、尾、金、廣
照國丸　九月七日
大連市加賀町
惠通行
電話㊂二八五一番　㊂六一一八番

近海郵船大連行輪

○開往鹿兒島行
淡路丸　八月十七日
以上各船出口日臨時或有變更
日本郵船支店
水路圖認海圖販賣所
古那德白星汽船會社船客業代理店、近海郵船株式會社大連代理朝鮮郵船株式會社大連代理店
代表電話二七一二六番
代理日本郵船支店貨物辦理事宜郵船內
丸二商會
電話二七一八一番
日本國際觀光局船票發賣處
大連市伊勢町㊂五五五四番

阿波共同汽船行輪

○開往芝罘後七時
第十八共同丸　八月廿九日
○開往營口
日高丸　八月三十日
○開往仁川鎮南浦
第三壽丸　八月卅一日
○開往芝罘威海衛青島
第五壽丸　八月廿三日　七時
利通號　八月　卅日
○開往芝罘威海衛仁川
日高丸　九月　三日
本社代辦山東鐵路各種運輸一切事務
阿波共同汽船會社
大連市山縣通
電話長㊂五〇〇一番　㊂六八九一番

CK政記輪船行輪

○開往龍口後六時
永利號　八月　卅日
○開往威海後六時
有利號　八月廿八日
○開往芝罘後七時
厚利號　八月廿八日
○開往天津行
增利號　八月　中
大連市監部通
政記輪船股份有限公司
代表電話㊂四一四一番

猜一猜
你拿的
是否固力果

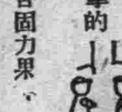

早川齒科　第一
西通三九　電話三二二九七一
早川齒科　第二
浪速町　電話㊂二九〇八番

滿洲教育兒童協會附屬
各科診療
同仁醫院
大連市西崗街大衙門西
電話㊂三六二六番
附屬　產院產室完備

延年益壽
補血強壯
補爾多壽
備受社會絕大之信用
各國大學病院常備藥
總發行所　株式會社藤澤友吉商店
奉天・大連・天津・上海

武田謹製
家庭常備　如意膏
刀傷良藥
撒可喜龍
サキシロン

仕媛們有意添製應時服裝？
敝店茲特辦到各種流行衣料
花色新穎鮮妍　適逢夏末秋初
破格大減價
良期無多　請早光臨
奉天浪速通十番地
印度綢緞商　**布路洋行**
電話㊂六四四七

化痣散專治
雀斑
此藥專治雀斑汗斑風火疙瘤酒刺薄皮癬面皮黑黃等症凡有患以上各症者速購此藥擦抹一袋即愈有改換艷容之功每袋國幣一元△外埠函購不加郵費
奉天小南關老爺廟前光明里十號鶴春堂謹啓

下學期新生插班生招生　康德六年度
一．招額
▲本科
商工科　第一學年（優級國民學校卒）　第二學年（插班生國高一年修了）　第四學年（國高三年修初中三卒）
留學日本中學部　第一學年（公學堂卒日語通曉者）　第二學年（日檢二等以上學力者）
▲專修科
日語專攻部　第一學年（日檢定四等程度者）　第二學年（日檢定三等以上者）
高等受驗專攻部　甲科（國高四年卒同等學力者）　乙科（初中三年卒）
二．並有宿舍詳細簡章郵票二分寄
奉天東亞商工學校總務課啓
附設日本語專修學堂　留學日本中學堂
校址奉天大北邊門外中央大馬路南壹平街三番地　電話㊃二六二八

正確的養毛料
Sankyo
頭垢・發痒・病的掉頭髮・少禿

【藥之三共】以多年進行毛髮生理學研究結果、始發現本藥、本新研究之毛髮榮養強壯料、厥名【養毛頭尼克】、較諸從前幾多市販所謂之養毛料、其科學之價值、遂爲凌駕、專門醫家及一流美容師等早已有深切之定評、而獲得絕大持焉、
養毛頭尼克　ヨウモトニック

有力之百貨店化粧品店藥房均有代售

營業總目
膠皮車輪　內外車帶　大小滾球　蒸汽鍋爐　掛花機器　修繕器具　批發零售

良友車店車輪部
本店　撫順千金大街三四番　日長電話五〇〜三三番
支店　奉天大西邊門外路北　電話㊂三八九三番

奉天商務印書館
介紹新到各書

書名	實價	郵費
商業文件	三元	一角八分
僞書通考	八元	四角
軍用炸藥	一元八角	一角四分
神曲地獄	一元	一角二分
照像乳膠	一元五角	一角二分
大衆生物學	八元	三角四分
天邊外	九角	一角二分
成人的興趣	一元二角	一角四分

書名	實價	特價	郵費
最新養鷄法	五角五分	三角三分	二分
養鷄心得	三角五分	二角一分	二分
冰心短篇小說集	五角五分	三角三分	四分
最新小說　西風	三角	一角八分	二分
最新日本口語文法	八角	六角四分	六分

郵費掛號另加八分
奉天小北門裏電話四二二五三八

奉天**漢英女子打字學院招生**
一、女性們欲謀得最高尚職業唯進校可以造成實用人材
二、程度國民學校以上
三、年齡十六歲以上
四、特遇卒業時本院擇優秀者代爲介紹職業
五、隨時入學並不考試並備有宿舍
六、不放暑假簡章函索附郵票二分
七、地址奉天大南門裡工部衙門胡同

南洋影片公司出品全部有聲京話對白
（今天放映）**後母淚**（首次新片）
（即後娘打孩子）
梁雪霏　主演
初次來連　本院首映

新世界
陽曆八月廿六日准映三天
電話三二九三六番
近期准映
新華偉大豪華出品
顧蘭君　主演　**貂蟬**　金山

樂友們希望的現已出版了
函授胡琴講義
保險成功樂趣無窮餘書無多購者從速
學拉胡琴、沒有什麼、只要知道好的方法、就可會了、不信你看、凡在敝處函授、樂友都學會了、這不是很有證明嗎、現在把這本講義、裝訂一冊、用上幾天工夫學胡琴一切方法、詳細寫出、極容易明瞭、內容不很有學不會的法、成功後即知不謬也　全書一冊　售價二圓　外埠加寄一角
奉天小西關同善商場內　震宇書局啓

新式**簿記招通信學員**
入門人非有專門的學術不易在社會上立足欲學急於需要之學術又因環境和職務而又不能離身惟有投本會
函授部學得新式簿記爲最好良機因爲通信教授第一不拘時間第二不曠正業詳細章程請附郵票四分寄交新京中央郵政局私書函第八四號本會收即寄（通信時務將回信地址詳細寫明）
駐京大連銀行簿記講習會函授部啓

治淋特效藥

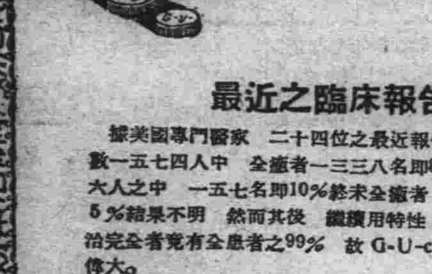

六〇六之後最大發明！
患淋者的幸福（全癒者日出）醫療界的光明
効果本位

G-U-cide 治尿塞 之出現 咸推賞爲可比於六〇六之大發明 蓋至今殆無特效之聖藥 唯有本藥推比 因於
淋濁白帶 確奏特効機靈 服後立見止痛排膿 使患者有起死回生之感 於比他藥迥然不同之故也！
尤其在國內發售以來未至數載 已告致萬之治癒者 竟使患者隔欲佩用 確有別表所開之治癒成績請詳閱之 誠爲淋濁界之大王無可比論。藥效之說明與其費千萬言不如聽會服者之一語 更不如自身試服一次 有此良藥 何患不治。

最近之臨床報告
據美國專門醫家 二十四位之最近報告 服用者之總數一五七四人中 全癒者一三三八名即85% 其餘二三六人之中 一五七名即10%終未全癒者 其他八〇名即5%結果不明 然而其後 繼續用特性 G-U-cide 得治完全者竟有全患者之99% 故 G-U-cide 之功効如此偉大。

特性G-U-cide之創造亦告成功！
治尿塞
治淋聖藥 G-U-cide之發現以來 於關治療淋病 實來一大革命之事實者 因有完治淋病者 日加積出之鐵證 不容他論。然其患者之中 未免有一二之特性體質 效果不明者。此數極爲有限之數 反成醫學界之莫大研究問題此次傾注心血研究結果 強化普通治尿塞之療法 創出特性 G-U-cide 治於特性體質之患者 其成績已有向來全治率之90%者 改95%至99%之効果 故完治者日見增多 將於特性體質患者 定有一大進展之曙光矣。

渴望的淋濁救星方出現
G-U-CIDE
治尿塞

股份有限公司　**柳韓洋行**
大連、美國洛山磯、天津、台北、京城
滿洲國總批發處　新遷地址　大連市大黑町二九
全國著名大藥房均有出售